



EB FERNANDO JOSÉ DOS SANTOS

2013-2014

1. IDENTIFICAÇÃO DA ESCOLA

1.1 Caracterização do Meio

A EB Fernando José dos Santos situa-se na Rua Manuel Ambrósio dos Santos 2645-212 Amoreira/Alcabideche, Concelho de Cascais. A localidade de Amoreira caracteriza-se pelos usos e costumes específicos. Nos últimos quinze anos transformou-se num dormitório da Grande Lisboa.

A população desta localidade é constituída por pessoas provenientes de todas as partes do país. Geograficamente inserida no Concelho de Cascais, integra famílias oriundas de países do Leste e Brasil. A população ativa ocupa-se sobretudo na área dos serviços de comércio e indústria hoteleira. Profundamente descaracterizada, esta população apresenta várias carências socioeconómicas e culturais.

Denuncia situações de analfabetismo literal e/ ou regressivo bem como problemas de alcoolismo, toxicodependência, degradação familiar, maus tratos, habitação precária, entre outros. Atualmente é habitada por uma população que aqui vive e/ou apenas reside.

1.2 Caracterização da Escola

As primeiras escolas existentes na localidade situavam-se na rua Carlos Anjos, em espaços distintos e distanciados. A escola feminina funcionava num anexo pequeno, com uma só professora que lecionava de manhã a 1ª e a 3ª classe e à tarde a 2ª e 4ª classe. O recreio era no exterior num espaço exíguo.

A escola masculina funcionava numa casa antiga, situada num Beco, próxima da atual farmácia.

O horário/regime de funcionamento era idêntico ao da escola feminina.

Na década de 70 devido ao crescimento populacional estas escolas, funcionaram em simultâneo com a Escola/ plano centenário situado na Rua de Damão, onde atualmente funciona a Escola Profissional de Teatro de Cascais, com idêntico regime de funcionamento sendo o ensino ministrado separadamente, feminino e masculino.

Na década 80 foi construído o edifício tipo P3, na Rua Manuel Ambrósio dos Santos, o local do atual edifício, composto por 5 salas de aula, um ginásio e uma cozinha com área de refeições. O recreio era de terra batida espaçoso, com um campo de futebol e outros espaços de lazer, sendo o horário de funcionamento em regime duplo.

Na década de 90 surgiu o serviço de ATL gerido e coordenado pela associação de pais no horário pós tempo letivo. Este edifício/P3 funcionou enquanto Escola cerca de 20 anos sendo encerrado por orientação da Proteção Civil após avaliação das condições de segurança do edifício, que apresentava uma situação de risco devido à má construção, infiltrações de água e problemas na instalação eléctrica.

A população escolar foi deslocada provisoriamente cerca de ano e meio para a Fundação do Século situada em S. Pedro do Estoril entre os anos 2000/2002. Para manter a identidade da escola EB1 Amoreira e a minimizar o desgaste das crianças nas deslocações diárias Cascais/S. Pedro do Estoril, por proposta do Presidente da Junta de Freguesia de Alcabideche Senhor Fernando Teixeira Lopes e concordância do corpo docente, foram colocados em 2002 quatro monoblocos climatizados no espaço de um antigo parque infantil público, circunscrito à escola em processo de demolição, equacionado para três salas de aula, duas em regime duplo e uma em regime normal, um para funcionamento do ATL e refeitório e o quarto para sala de professores/secretaria.

A construção e identidade desta Escola só foi possível com a persuasão dos Professores da Associação de Pais e do Sr. Presidente da Junta de Freguesia de Alcabideche Sr. Fernando Teixeira Lopes.

No ano de 2002 foram iniciadas as obras do atual edifício [Figura 1].



Figura 1: Vista panorâmica da EB Fernando José dos Santos.

A EB Fernando José dos Santos assim designada desde março de 2013 existe enquanto edifício, desde outubro de 2005; fica situada no Centro da localidade da Amoreira; foi inaugurada pelo Presidente da Câmara Municipal de Cascais António d'Orey Capucho e pelo Presidente da Comissão Instaladora do Agrupamento de Escolas João de Deus Professor Rui Valente no dia 25 de Fevereiro de 2005.

Atualmente existem 4 turmas do 1º ao 4º ano de escolaridade com atividades específicas no tempo lectivo, Atividades de Enriquecimento Curricular e AAAF, no tempo não lectivo.

1.2.1 Planta do Piso Inferior



Figura 2: Planta do piso inferior da escola.

- 1 Sala de aula
- 2 Salas a cargo da AAAF (atividades de acompanhamento e apoio à família) para o serviço de acolhimento e onde decorrem algumas Actividades de Enriquecimento Curricular (Expressão Artística);
- Ginásio;

- Vestiário;
- Vestiário adaptado para sala de Apoios
- Instalações sanitárias: 2 para raparigas; 2 para rapazes; 1 para Professores; 1 para assistentes operacionais;
- Receção;
- 2 Arrecadações;
- Refeitório/cozinha
- Elevador.

1.2.2 Planta do Piso Superior

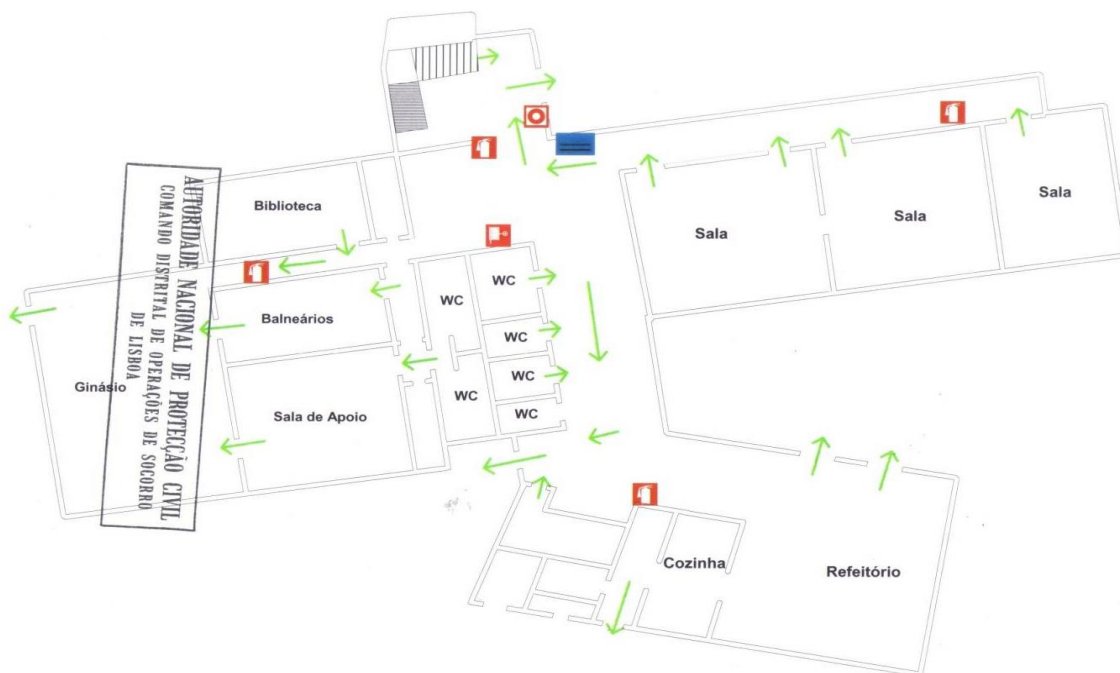

Figura 3: Planta do piso superior da escola.

- 3 Salas de aula;
- Espaço destinado ao atendimento de Encarregados de Educação;
- Sala de professores;
- 1 Arrecadação.

1.2.3 ESPAÇO EXTERIOR

- Campo de jogos com relva sintética
- Espaço de recreio entre os edifícios do refeitório e sala de aulas



Figura 4: Vista parcial do campo de jogos em relva sintética.

- Jardim no espaço envolvente cuja manutenção está a cargo da empresa Sograma.
- Espaço destinado ao “Projeto Hortas Escolares”
(envolve a Comunidade Educativa/ Centro de Dia da Amoreira)



Figura 5: Alunos em atividades agrícolas.

1.3 População

Este ano lectivo 2013/2014 frequentam a Escola 99 alunos distribuídos por 4 turmas (1º/D, 2º/D, 3º/E, 4º/C). Há 4 docentes titulares de turma sendo um docente em simultâneo coordenador de Escola, 1 docente ao abrigo do Decreto-lei 270 de 2009 do artigo 79 nº3 ao serviço da coordenação, 1 docente de Educação Especial, 1 docente de EMRC, 2 docentes a leccionar o Projeto Fénix, 1 docente a leccionar Inglês ao 3º/E e 4º/C, 1 docente a leccionar Português ao 4º/C, 1 docente a leccionar Expressões ao 1º/D, 1 docente a leccionar Expressões ao 2º/D, 3º/E e 4º/C.

O apoio ao estudo funciona em coadjuvação entre titulares de turma entre outros.

1.4 Atividades de Enriquecimento Curricular

A reorganização curricular do ensino básico contempla actividades de enriquecimento, pelo que entendemos que as mesmas poderão também contemplar a vertente de sensibilização às futuras disciplinas leccionadas no ciclo subsequente.

Os alunos desta escola beneficiam das diferentes áreas de enriquecimento, curricular:

- **Ensino do Inglês** – desenvolvida por 1 professora, são dados os primeiros passos e as bases no ensino da língua inglesa.
- **Expressão Artística** – lecionada por uma professora com formação nesta área; é desenvolvida a criatividade e imaginação através da exploração e utilização de diferentes técnicas e materiais, e a exploração da expressividade do próprio corpo.

- **Actividade Física e Desportiva** – lecionada por 2 professores com formação nesta área; procuram desenvolver o gosto pelo desporto, vida saudável, o espírito de equipa e de entreajuda. A atividade física destina-se às turmas de 1º e 2º anos de escolaridade. A Actividade Desportiva destina-se ao 3º e 4º anos.

Em parceria com a Câmara Municipal de Cascais desenvolve-se nesta Escola, o projeto “Escola a Tempo Inteiro”. Subjacentes a este projeto estão os projetos: “Animação do Livro e da Leitura” e “Filosofia com Crianças”.

Outros funcionários:

- ✓ Três funcionárias da empresa responsável pela alimentação – ITAU no período correspondente ao almoço;
- ✓ Três assistentes operacionais que asseguram a vigilância dos recreios e realizam a limpeza/higiene de todos os espaços da escola.

A Associação de Pais e Encarregados de Educação – APEEEA – colabora com a escola mediando também a comunicação entre a escola e famílias.

Amoreira, 4 de dezembro de 2013